

KUNSILL LOKALI L-GHASRI

IL-‘BUSINESS PLAN’

2014 - 2016

WERREJ

Introduzzjoni u Analizi tas-Sitwazzjoni	2
Il-‘Mission Statement’ u l-Valuri	5
Ghanijiet, Rizultati Mistennija u Strategiji	6
Analizi tal-Hidma tal-Kunsill	8
Previżjonijiet tal-Finanzi	9

1.0 Introduzzjoni u Analizi tas-Sitwazzjoni

Dan ir-rapport ser ikopri x-xogħlijiet u attivitajiet li saru mill-Kunsill Lokali L-Ghasri matul is-sena 2013.

Il-Kunsill Lokali L-Ghasri huwa organizzat b'tali mod li jkun jista' jiffunzjona tajjeb sabiex jaqdi l-bżonnijiet tar-residenti ta' dan ir-rahal. Għalkemm dejjem tkun tixtieq tagħmel aktar, nistgħu nqiegħdu li ahna sodisfatti li bl-isforzi tagħna, il-Kunsill seta' iwettaq diversi xogħlijiet ta' għid għar-rahal tagħna.

Nibdew billi nsemmu x-xogħol li jsir permezz tal-kuntratti li għandna ma' diversi kuntratturi.

Il-Kunsill huwa responsabbli mill-indafa u manutenzjoni tat-toroq kemm urbana kif ukoll taż-żona mhux urbana. Il-ġbir ta' skart domestiku, skart riċiklabbli u skart goff isir ukoll mill-Kunsill. Insemmi wkoll it-tbattil tal-Bring in Sites u l-ġbir ta' l-skart riċiklabbli kull nhar ta' Tlieta li jsir mill-Green mt.

Il-Kunsill jiehu hsieb ukoll it-tindif tal-latrina pubblika. Il-Kunsill huwa sodisfatt mis-servizzi li qed jiehu mill-kuntratturi konċernati u kull meta kien hemm bżonn dejjem sibna l-koperazzjoni tal-istess kuntratturi.

Il-lampi tat-toroq jaqgħu wkoll taht ir-responsabilita tal-Kunsill hlief dawk il-lampi li jkunu mwahhla ma' arblu peress li dawn jieħdu hsiebhom l-Enemalta Co. Ta' min jgħid li meta lampa tkun maħruqa jew tpetpet anke tal-lampi li jkunu mwahhla mal-arblu, ir-rapport irid isir għand il-Kunsill u minn naħa tagħna mill-ewwel ngħaddu r-rapport lill-kuntrattur jew lill-Enemalta biex issir il-manutenzjoni meħtieġa. Matul din is-sena għamilna wkoll xi lampi godda f'inhawi li kienu mudlama fosthom wahda fi Triq il-Knisja u ohra fi Triq Ta' Ghammar.

Il-Kunsill jiehu hsieb biex jagħmel tabelli tat-traffiku godda jew ibiddel dawk li jkunu fi stat hażin. Il-marki tat-traffiku fit-toroq huma wkoll fir-responsabilita' tal-Kunsill.

Issa ser ngħaddi biex insemmi xi servizzi li joffri l-Kunsill. Il-Kunsill joffri servizz ta' 'internet' b'xejn minn żewġ postijiet differenti, mill-uffiċċju tal-Kunsill, u anke mill-Pjazza s-Salvatur.

Anzjani mir-rahal tagħna komplew jattendu d-Day Centre t'Għajnsielem. F'dan iċ-Ċentru isiru diversi attivitajiet interessanti għall-anzjani. Trasport għal dan iċ-Ċentru qed jiġi mħallas mill-Kunsill. Dan d-Day Centre qed jithaddem wara li sar ftehim bejn il-Ministeru Għal Għawdex, il-Kurja u l-Kunsilli Lokali li jagħmlu użu mill-istess Ċentru.

Il-Kunsill kompla zied il-kotba fuq l-ixkaffi tal-librerija tagħna. Hawn ta' min isemmi li l-Kunsill ibbenefika minn skema speċjali dwar libreriji mnedija mid-Dipartiment għall-Kunsilli Lokali. Din is-sena l-iskema kienet differenti mis-snin ta' qabel. Biex jibbenefika l-Kunsill ried jonfoq l-istess ammont mill-fondi tiegħu. Għalhekk biex il-Kunsill seta' jiehu l-massimu mill-fondi speċjali, xtrajna b'€1,000 kotba u b'hekk il-Kunsill ingħata s-somma ta' €500 lura minn għand id-Dipartiment. Dawn il-kotba inkunu irridu nibgħatuhom lid-Dipartiment tal-Libreriji sabiex jiddaħlu fis-sistema kompjuterizzata. Sfortunatament il-Kunsill idum hafna ma jirċievi lura dawn il-kotba u fil-fatt ftit tal-jiem ilu għadna kif irċevejna l-kotba tas-sena ta' qabel. Id-Dipartiment tal-Libreriji wiegħed li fil-bidu tas-sena d-dieħla ser jagħmlu x-xogħol kollu meħtieġ sabiex il-kotba kollha jiġu imdaħhla fis-sistema kompjuterizzata u b'hekk inkunu nistgħu nibdew inselfuhom ukoll.

Il-Kunsill qed jibbenefika mill-iskema ta' xogħol fil-komunita tal-ETC. Il-Kunsill għandu s-servizz ta' haddiem wiehed li qed jagħmel xogħol ta' manutenzjoni li jkun hemm bżonn f'diversi inhawi fir-rahhal tagħna. Jagħmel xogħol simili għandna haddiem iehor li qiegħed taħt l-iskema tal-haddiema ex WSC.

Il-Kunsill qed joffri lir-residenti tar-rahhal tagħna kors dwar il-ħjata. Dan il-kors qed isir darbtejn fil-gimgha matul is-sena skolastika. Għal dan il-ghan il-Kunsill kien xtara wkoll magna tal-ħjata u b'hekk dawk li jattendu jkunu jistgħu jipprattikaw dak li jitgħalmu.

Servizz iehor li qed jingħata mill-uffiċċju tal-Kunsill tagħna huwa dak tal-Posta fejn għandna Sub Post Office. Huma ħafna r-residenti li jagħmlu użu minn dan is-servizz li żgur qed ikun ta' kumdi kbira għalihom.

Il-Kunsill jiehu hsieb li jorganizza wkoll attivitajiet kulturali matul is-sena. Ta' kull sena il-Kunsill jorganizza attivitajiet biex ifakkar Jum L-Ghasri. Din is-sena matul l-attivitajiet organizzati biex infakkru Jum L-Ghasri, is-Sindku onora lis-Sur Anthony Sammut b'Ġieħ L-Ghasri. Is-Sur Sammut għall-aktar minn hmistax 'l sena kien is-Superjur tal-Museum u nistgħu nġid li t-tfal u żgħażaġ kollha tar-rahhal tagħna tagħmlu ħafna minn għandu.

Isiru attivitajiet ohra matul is-sena fosthom fi żmien il-festa tar-rahhal tagħna fejn jiġu organizzati logħob għal kulhadd u anke tiġrijiet taż-żwiemel.

Fis-sajf giet organizzata ġita għal Malta għall-familja kollha. Il-Kunsill organizza wkoll trasport għall-attivitajiet Notte Bianca li issir Malta f'Ottubru. Ftit tal-jiem ilu organizzajna ħarġa ohra f'Malta fejn żorna diversi postijiet. Ta' min isemmi li l-attendenza għal dawn il-ħarġiet dejjem kienet waħda tajba ħafna.

Fi żmien il-Milied il-Kunsill qed jorganizza tlett attivitajiet li għalihom ikolna parteċipazzjoni tajba ħafna. L-attivitajiet ta' żmien il-Milied ikunu mmirati għal kulhadd u l-attendenza tagħkom waqt l-istess attivitajiet timlina bil-kuraġġ biex inkomplu norganizzaw attivitajiet simili.

Nghaddi biex insemmi xi xogħlijiet importanti li saru matul din is-sena. Il-bankina fi Triq il-Fanal saret mill-ġdid fejn anke l-Enemalta bidlet l-arbli tagħha peress li kienu fi stat ħażin. Fi Trejjet San Pappalieu kien hemm problema tal-ilma tax-xita u għalhekk il-Kunsill kesa mill-ġdid parti minn din it-trejta u anke sar gandott għall-ilma tax-xita. Il-Kunsill qed jaħdem ukoll fuq proġett ta' water culvert fi Triq il-Fanal biex tissolva l-problema tal-ilma tax-xita f'dawn l-inhawi.

Nixtieq insemmi xogħol li forsi ma tantx jidher iżda bħala Kunsill qed jaħliha ħafna rizorsi u finanzi. Qed nirreferi għal xogħol li jsir fiż-żona mhux urbana, fil-kampanja sabiħa li għandna f'L-Ghasri. It-toroq ta' dawn l-inhawi huma magħmulin mit-turba, jiġifieri żrar u ramel. Għalhekk wara kull maltempata kbira dawn it-toroq iġarrbu ħsarat kbar. Il-Kunsill bil-koperazzjoni tal-Ministeru Għal Ghawdex bena diversi hitan li kienu iġġarfu u diversi toroq jiġu livellati mill-ġdid u b'hekk ir-residenti speċjalment il-bdiewa ikollhom aċċess aħjar f'dawn l-inhawi. Hawn nixtieq nringrazzja lill-Ministeru Għal Ghawdex tal-koperazzjoni tagħhom fejn mhux biss qed jibgħatu l-haddiema iżda anke gabu l-gebel li jkun hemm bżonn. Minn naħa tiegħu l-Kunsill qed jagħmel xogħol ta' taħmil li jkun hemm bżonn u anke xtrajna l-konkos fejn kien meħtieġ.

Il-Kunsill bħalissa qed jaħdem fuq diversi proġetti godda għar-rahhal tagħna. Il-Kunsill kompli japplika għall-aktar fondi kemm minn skemi speċjali li jorog id-Dipartiment u anke minn fondi

tal-Ewropa. Il-Kunsill kien għamel applikazzjoni dwar skema ta' restawr ta' postijiet storiċi fejn ipponejna r-restawr tan-niċċa tal-Lunzjata u anke l-istatwi ta' fuq iz-zuntier tal-Knisja. L-applikazzjoni dwar restawr tal-istatwi ta' fuq iz-zuntier kienet giet aċċettata. Dan il-proġett mistenni li jkun lest fi żmien qasir. Minn din l-iskema l-Kunsill se jibbenefika minn €7,000. Il-Kunsill kellu applikazzjonijiet oħra għall-fondi minn skemi speċjali tad-Dipartiment għall-Kunsilli Lokali li sfortunatament għalina ma ġewx aċċettati fosthom dwar xogħlijiet fi Sqaq Dun Gużep Cassar u Sqaq San Pulpju biex jinghataw wiċċ ġdid.

Wara hafna taħbit nistghu inhabbru li l-applikazzjoni tal-Kunsill tagħna taht il-programm tal-EU M125 giet klassifikata bħala l-aħjar waħda f'Għawdex u kisbet l-ogħla punteġġ minn fost l-applikanti kollha. Il-Kunsill kien applika biex Triq Ta' Gallina tinghata wiċċ ġdid. Minn dan il-programm il-Kunsill se jibbenefika minn €30,000. Bhalissa l-Kunsill qed jistenna li jiġi iffirmat il-Grant Agreement mal-Paying Agency u b'hekk ikun jista' jibda l-proċess ta' hrug ta' offerta mehtieġa biex isir ix-xogħol.

Il-Kunsill għadu qed jistenna risposta dwar l-applikazzjoni li għamel is-sena l-oħra dwar tindif u tisbih ta' Wied L-Ghasri, il-parti ta' Triq il-Knisja. Minn din l-applikazzjoni taht il-programm M413 il-Kunsill jista' jinghata sa €50,000.

Applikazzjoni oħra li għamilna ftit tal-ġimghat ilu kienet taht il-programm Measure 313 fejn applikajna biex Triq Wied L-Ghasri, il-parti li twassal għall-bajja, tinghata kisja tarmak. Din l-applikazzjoni għadha pendenti ukoll.

Hawnhekk nixtieq niehu l-opportunita u nirringrazzja lill-Uffiċjali tal-Meusac li qed ikunu ta' għajjnuna kbira għall-Kunsill biex isiru dawn l-applikazzjoni. Ta' min isemmi li kull applikazzjoni qed tinvolvi xogħol kbir u hafna hin. Izda meta tara li jkollok xi applikazzjoni tkun aċċettata u approvata tiehu s-sodisfazzjoni tax-xogħol li tkun wettaqt. Hekk nittamaw li fil-futur qrib nibdew naraw xi uħud minn dawn il-proġett imsemmija jitwetqu. L-ewwel proġett mistenni li jkun dak ta' Triq tal-Gallina li żgur kien hemm bżonnu hafna li jsir.

Proġett iehor li qed isir fir-rahal tagħna minn fondi Ewropej huwa dak ta' Triq il-Knisja. Din it-triq qed tinghata kisja tarmak. Inbidel ukoll il-main tal-ilma li kien qadim hafna u sintendi anke s-servizzi tal-ilma. Ix-xogħol mistenni li jkun lest sal-aħħar ta' din is-sena.

Hafna drabi l-Kunsill ma jkunx jista' jwettaq ix-xogħlijiet kollha mingħajr il-koperazzjoni ta' diversi Dipartimenti u Entitajiet Governattivi u għalhekk pubblikament nixtieq nirringrazzjahom ta' kull għajjnuna. Nirringrazzja ukoll lill-Ministru Għal Għawdex għall-koperazzjoni tagħhom.

Kif tafu din is-sena f'Marzu saret l-elezzjoni tal-Kunsill Lokali tar-rahal tagħna u għalhekk kien hawn ukoll bdil fil-membri tal-Kunsill. Nibda biex nirringrazzja lis-Sindku ta' qabli, is-Sur Andrew Vella li kien ilu fil-kariga sa mill-2002 kif ukoll lis-Sinjura Renance Vella Aquilina li ukoll serviet bħala Kunsilliera għal diversi snin. Naghlaq billi nirringrazzja lill-shabi l-Kunsilliera kollha tal-għajjnuna u l-appoġġ kontinwu li jagħtuni matul is-sena u lill-haddiema kollha tal-Kunsill. Jien minn naha tiegħi inwiegħed li nkompli naħdem għal ġid tar-rahal tagħna.

Dr Daniel Attard

Sindku**2.1 Il-‘Mission Statement’**

Il-Membri kollha tal-Kunsill jahdmu bis-shih biex iżommu il-weghda li ghamlu sabiex jahdmu għal għid tal-lokalita' u r-residenti ta' L-Ghasri. Il-Kunsill jipprova kemm jista' biex isolvi l-problemi u mhux jisma' l-ilmenti biss. L-ilmenti li jaqgħu taħt ir-responsabilta' ta' Dipartimenti jew Korporazzjonijiet tal-Gvern jiġu mgħoddija mill-ewwel lill-Awtorita' konċernata permezz tas-sistema tal-Customer Care.

2.2 Il-Valuri

Dawn huma il-valuri tal-Kunsill Lokali ta' L-Ghasri

- Effiċċjenza, trasparenza u amministrazzjoni effettiva
- Jinvolvi lill-abitanti fix-xogħlijiet li jkun qed iwettaq
- Iżomm lir-residenti nfurmati b'dak li jkun qed iwettaq il-Kunsill
- Idahħal is-sens ta' patrijottizmu fost l-abitanti

3.1 Ghanijiet u rizultati matul l-ahhar tlett snin (2011/2013)

Ghanijiet	Rizultati
It-Toroq	Saru toroq bit-tarmak izda għad baqa' ohrajn xi jsiru. Il-Kunsill għandu bżonn aktar fondi biex ikun jista' jirringa aktar toroq. Saru ukoll bankini f'diversi toroq. It-toroq fiz-zona mhux urbana qed jiġu rranġati kull meta jkollhom bżonn u b'hekk il-bdiewa jkollhom aċċess aħjar għall-eghlieqi tagħhom.
Re Surfacing ta' Toroq	Triq Dun Karm Caruana u Pjazza s-Salvatur ġew miksija bit-tarmak. Inbidlu wkoll is-servizzi u l-main tal-ilma. Sar ukoll il-'Storm Water Culvert' biex tissolva l-problema tal-ghargħar f'dawn l-inhawi.

3.2 Ghanijiet u rizultati mistennija matul it-tlett snin li ġejjin (2014/2016)

Ghanijiet	Rizultati Mistennija
Re-Surfacing ta' Toroq	Il-Kunsill qed jippjana li jiksi kemm possibbli toroq bit-tarmak l-aktar daww it-toroq li jinsabu fi stat hażin.
Fondi Speċjali	Il-Kunsill japplika wkoll għall-fondi mill-iskemi speċjali mahruġa mid-Dipartiment għall-Gvern Lokali biex isiru proġetti godda fil-lokalita' ta' L-Ghasri.
Non Urban Area	Il-Kunsill jixtieq ukoll li jagħti mportanza lit-toroq u l-ambjent fiz-zoni mhux urbani. Dawn għandhom jkunu aċċessibbli biex jitgawdew mill-bdiewa u anke mir-residenti. Għal dan il-ghan il-Kunsill applika għall-fondi tal-EU taħt il-programmi M125, M413 u M313.

3.3 Strategiji

Għas-snin 2014/2016, l-istrategiji tal-Kunsill huma :-

- ikompli jeduka u jinforma lir-residenti bl-inizzjattivi li jiehu l-Kunsill
- jara li jkollu l-aħjar servizzi bl-irhas prezz possibbli minn għand il-kuntratturi kollha
- jinkoraġixxi djalogi u teamwork bejn kunitati u organizzazzjonijiet li qegħdin fl-istess raħal

4.1 Organizazzjoni

L-organizazzjoni tal-Kunsill hija mwaqqfa mill-Kunsill innifsu, mis-Segretarju Eżekuttiv, mil-librara, mill-haddiem tal-iskema xogħol fil-komunita u mill-haddiem tal-iskema ta' 'ex WSC'.

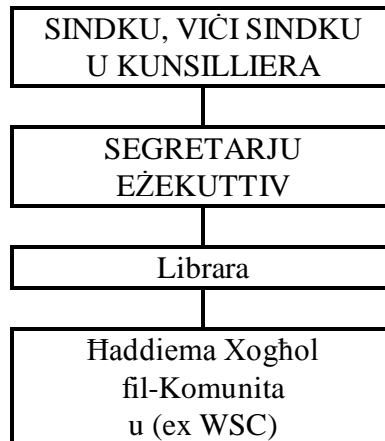

Is-Segretarju Eżekuttiv huwa involut fix-xogħol Amministrattiv kollu tal-Kunsill. Huwa jilqa' l-ilmenti u s-suggerimenti li jkollhom ir-residenti. Il-librara tassisti lis-Segretarju Eżekuttiv fix-xogħol tal-uffiċċju apparti li tiehu hsieb il-Librerija Pubblika. Is-Sub Post Office titmexxa mis-Segretarju Eżekuttiv u mil-librara.

4.2 Attivitajiet Ġenerali

Il-Kunsill Lokali L-Ghasri huwa fformat minn hames membri, is-Sindku, Viči Sindku u tliet Kunsilliera. Ilkoll flimkien dejjem nahdmu għall-gid tar-rahal ta' L-Ghasri. Bhal kull Kunsill Lokali iehor il-Kunsill Lokali ta' L-Ghasri għandu il-funzjonijiet tiegħu x'jaqdi. Hafna mix-xogħol isir permezz tal-kuntratti li għandu ma' diversi Koperattivi u kuntratturi privati.

Il-Kunsill huwa impenjat jara li jiehu s-servizz ta' dak li jkun qed iħallas għalih. Fil-fatt il-Kunsill għaliha l-passi mehtiega biex ix-xogħol isir skond l-ispeċifikazzjonijiet li jkun hemm fil-kuntratt. Minbarra ix-xogħlijiet li jsiru permezz ta' dawn il-kuntratti, l-Kunsill għamel ukoll diversi proġetti mportanti għar-rahal ta' L-Ghasri. Il-Kunsill jiehu hsieb ukoll li jorganizza attivitajiet kulturali. Ta' kull sena qed jiġi mfakkar Jum L-Ghasri, filwaqt li jsiru diversi attivitajiet matul is-sena fosthom fi żmien il-festa tar-rahal u anke fi żmien sabiħ tas-sena, il-Milied.

Jiena ċert li r-residenti japprezzaw is-sagrifiċċji li qed jagħmlu l-membri kollha tal-Kunsill li jahdmu id f'id għal gid tar-rahal ta' L-Ghasri.

Ruben Cassar

Segretarju Eżekuttiv

5.1 Stima Finanzjarja għal tlett snin

ACCT NO.	DESCRIPTION	A	b	c	c-b
		BUDGET	BUDGET	BUDGET	BUDGET
		2014	2015	2016	2014 - 2016
		(EURO)	(EURO)	(EURO)	(EURO)
2	Income				
0000	Government	178,100.00	185,150.00	195,200.00	558,450.00
0020	Bye-Laws	800.00	900.00	1,050.00	2,750.00
0090	Investment	100.00	125.00	125.00	350.00
	TOTAL	179,000.00	186,175.00	196,375.00	561,550.00
1	Expenditure				
1000	Personal Emoluments	51,775.00	54,400.00	57,000.00	163,175.00
2000	Operations and maintenance	110,100.00	111,800.00	114,550.00	336,450.00
7000	Capital Expenditure	15,500.00	19,500.00	24,500.00	59,500.00
	TOTAL	177,375.00	185,700.00	196,050.00	559,125.00
	SURPLUS/DEFICIT	1,625.00	475.00	325.00	2,425.00
	BROUGHT FORWARD		1,625.00	2,100.00	
	CARRY FORWARD	1,625.00	2,100.00	2,425.00	2,425.00

5.2 Noti

- Dhul - L-Allokazzjoni mill-Gvern Ċentrali giet ikkalkulata li tizzied b'madwar €2,000 mill-ewwel għat-tieni sena u €5,000 mit-tieni għat-tielet sena.
- Infieq - Iz-żieda tqasmet bejn Personal Emoluments minhabba żieda fil-pagi li jista' jkun hemm u Repair u Upkeep u Contractual Services sabiex tingħata aktar importanza lit-toroq u postijiet pubbliċi.

5.3 Stima ta' Dhul ghal Tlett Snin

ACCT NO.	DESCRIPTION	BUDGET 2014 (EURO)	BUDGET 2015 (EURO)	BUDGET 2016 (EURO)	BUDGET 2014 – 2016 (EURO)
2	Income				
0000	Government				
0001	Annual	158,100.00	160,000.00	165,000.00	483,100.00
0002	Supplementary				
0003	Special needs	20,000.00	25,000.00	30,000.00	75,000.00
0004	Public/government entities		150.00	200.00	350.00
0015	Other				
		178,100.00	185,150.00	195,200.00	558,450.00
0020	Bye-Laws				
0021	Community services	200.00	200.00	250.00	650.00
0036	Contravention of bye-laws	100.00	150.00	200.00	450.00
0056	Contributions and donations				
0066	General services	500.00	550.00	600.00	1,650.00
		800.00	900.00	1,050.00	2,750.00
0090	Investment				
0091	Bank interest	100.00	125.00	125.00	350.00
0096	Government securities				
		100.00	125.00	125.00	350.00
	TOTAL	179,000.00	186,175.00	196,375.00	561,550.00

5.4 Stima ta' Infieq ghal Tlett Snin

ACCT NO.	DESCRIPTION	BUDGET 2014 (EURO)	BUDGET 2015 (EURO)	BUDGET 2016 (EURO)	BUDGET 2014 – 2016 (EURO)
1	Expenditure				
	Personal Emoluments				
1000	Mayor's allowance	6,900.00	7,100.00	7,300.00	21,300.00
1100	Employee salaries and wages	32,000.00	34,000.00	36,000.00	102,000.00
1200	Bonuses	400.00	425.00	425.00	1,250.00
1300	Income supplements	375.00	375.00	375.00	1,125.00
1400	Social Security contributions	3,200.00	3,400.00	3,600.00	10,200.00
1500	Allowances	2,500.00	2,700.00	2,900.00	8,100.00
1600	Councillor's Allowance	6,400.00	6,400.00	6,400.00	19,200.00
1700		51,775.00	54,400.00	57,000.00	163,175.00
	Operations and maintenance				
2000	Utilities	3,500.00	3,500.00	3,500.00	10,500.00
2100	Materials and supplies	400.00	400.00	450.00	1,250.00
2200	Repair and upkeep	45,000.00	45,000.00	45,000.00	135,000.00
2300	Rent	500.00	500.00	500.00	1,500.00
2400	International memberships	600.00	600.00	600.00	1,800.00
2500	Office services	1,000.00	1,200.00	1,250.00	3,450.00
2600	Transport	1,200.00	1,400.00	1,500.00	4,100.00
2700	Travel	500.00	750.00	750.00	2,000.00
2800	Information services	1,000.00	1,000.00	1,000.00	3,000.00
2900	Contractual services	40,000.00	40,000.00	42,000.00	122,000.00
3000	Professional services	5,000.00	5,000.00	5,000.00	15,000.00
3100	Training	100.00	150.00	200.00	450.00
3200	Community and hospitality	11,000.00	12,000.00	12,500.00	35,500.00
3300	Incidental expenses	300.00	300.00	300.00	900.00
3400		110,100.00	111,800.00	114,550.00	336,450.00
	Capital expenditure				
7000	Acquisition of property				
7001	Construction	4,000.00	7,000.00	10,000.00	21,000.00
7100	Improvements	1,000.00	2,000.00	3,000.00	6,000.00
7200	Equipment	500.00	500.00	500.00	1,500.00
7300	Special programmes	10,000.00	10,000.00	11,000.00	31,000.00
7500		15,500.00	19,500.00	24,500.00	59,500.00
	TOTAL	177,375.00	185,700.00	196,050.00	559,125.00